

Wniosek

PR

o udzielenie ze środków gminy Pasłęk dotacji na prace konserwatorskie restauratorskie lub roboty budowlane przy zabytku wpisanym do rejestru zabytków.

Dane podmiotu ubiegającego się o dotację

- 1) pełna nazwa podmiotu: **Rzymskokatolicka Parafia p.w. Św. Józefa**
- 2) forma prawna: **na mocy Ustawy**
- 3) data rejestracji/nr właściwego rejestru
- 4) dokładny adres: **14-400 Pasłęk, pl. Św. Wojciecha 11**
gmina Pasłęk, powiat elbląski, województwo warmińsko-mazurskie
- 5) tel. **506 611 573** fax
- 6) nazwa banku i numer rachunku: **Braniewsko-Pasłęcki Bank Spółdzielczy**
13 8313 0009 0000 4343 2000 0020
- 7) nazwiska i imiona oraz funkcje osób statutowo upoważnionych do reprezentowania podmiotu w kontaktach zewnętrznych i zawierania umów:
Ks. Dariusz Kułakowski, Proboszcz,

Urząd Miejski
w Pasłęku
1006/23/DP
Wpłynęło dn. 29-09-2023
Przyjęto przez: Agnieszka Wiśniewsk



II. Dane zabytku

- 1) nazwa zabytku: **Konserwacja i restauracja konfesjonatu barokowego z kościoła pw. Św. Bartłomieja w Pasłęku.**
 - 2) dane o zabytku uwidocznione w rejestrze zabytków (między innymi nr w rejestrze zabytków, data wpisu) **A-172 (wyposażenie kościoła)**
 - 3) tytuł do władania zabytkiem: **Własność – Ks. wieczysta nr EL1E/00024825/6**
 - 4) uzyskane pozwolenie na przeprowadzenie prac konserwatorskich, restauratorskich lub robót budowlanych przy zabytku wydane przez właściwy organ ochrony zabytków (wydane przez, data, nr zezwolenia)
 - 5) uzyskane pozwolenie na przeprowadzenie prac budowlanych przy zabytku: (wydane przez WKZ, data, nr zezwolenia)
- nie dotyczy
- 6) uzasadnienie istotnego znaczenia historycznego, artystycznego lub naukowego zabytku)

Konfesjonał pochodzi z barokowego wyposażenia kościoła pw. Św. Bartłomieja w Pasłęku z prezbiterium, zamówionego pod koniec XVII wieku przez wspólnotę protestancką.

P. J. Pięcha
dn. 02/10/2023

Zdjęcia A. Ulbricha, wykonane w latach 1905-1909 dokumentują ekspozycję mebla we wnętrzu prezbiterium kościoła, po prawej od ołtarza głównego.

W 1946 pasłęcka świątynia trafiła pod opiekę parafii katolickiej, wtedy przypuszczalnie konfesjonał został zdemontowany i umieszczony na wieży kościoła, gdzie większość elementów znajduje się do dziś. Warunki przechowywania wpływają na bardzo zły stan zachowania zabytku, liczne zniszczenia, a także grube nawarstwienia zabrudzeń powierzchniowych, głównie pochodzenia organicznego.

W latach 2012-2015 drzewiczki i baldachim konfesjonału zostały poddane konserwacji w Zakładzie Konserwacji Malarstwa i Rzeźby Polichromowanej IZIK UMK.

III. Szczegółowe informacje o pracach lub robotach

1) zakres rzeczowy prac lub robót dotyczy:

- ✓ Wykonanie dokumentacji fotograficznej oraz opisowej zachowanych elementów.
- ✓ Inwentaryzacja wszystkich zachowanych elementów konstrukcyjnych i dekoracyjnych.
- ✓ Oczyszczenie obiektu z zabrudzeń powierzchniowych.
- ✓ Konsolidacja warstw zaprawy i złoceń na zachowanych niekonserwowanych elementach (Medium for Consolidation Lascaux).
- ✓ Dezynsekcja drewnianych elementów konfesjonału (preparaty typu Per-Xil lub Altax).
- ✓ Stabilizacja elementów niekonserwowanych: prostowanie i nawilżenie.
- ✓ Odtworzenie brakujących elementów konstrukcji (m. in. siedzisko, podest, kolumna).
- ✓ Uzupełnienie ubytków elementów dekoracyjnych: listew i intarsji.
- ✓ Reintegracja kolorystyczna drewna i ujednoczenie wyglądu wszystkich elementów konfesjonału.
- ✓ Uzupełnienie warstwy złoceń na listwach (złoto płatkowe i złoto w proszku).
- ✓ Założenie warstwy ochronnej oraz bariery wilgotnościowej (woskowanie).
- ✓ Montaż elementów konfesjonału w miejscu historycznej ekspozycji konfesjonału (prezbiterium kościoła pw. Św. Bartłomieja w Pasłęku).
- ✓ Opracowanie dokumentacji końcowej.

2) uzasadnienie konieczności przeprowadzenia prac lub robót:

Jest to wysokiej klasy obiekt, jeden z niewielu zachowanych w Oberlandzie. Przechowywany jest obecnie w postaci zdemontowanych elementów, na strychu wieży kościelnej, Jest tam narażony jest na wiele czynników niszczących, między innymi wilgoć, atak owadów czy ptasie odchody. Prace konserwatorskie mają na celu zatrzymanie procesów destrukcyjnych, rekonstrukcję obiektu na podstawie odnalezionych elementów i zdjęć archiwalnych oraz powrót tego wyjątkowego konfesjonatu do przestrzeni publicznej.

**IV. Kalkulacja przewidywanych kosztów realizacji prac lub robót budowlanych
całkowity koszt brutto (w zł): 109.270,00 zł.**

- w tym wnioskowana wielkość dotacji (w zł) 30.000,00 zł.

- w tym wielkość środków własnych (w zł) 79.270,00 zł.

V. Harmonogram prac wraz z kosztorysem i wskazaniem źródeł finansowania (w zł)

L.P.	Rodzaj prac lub robót	Przewidywany okres wykonywania prac	Przewidywany koszt wykonywania prac lub robót	Źródło (źródła) finansowania prac i robót *
2.	Konserwacja i restauracja konfesjonatu barokowego z kościoła pw. Św. Bartłomieja w Pastęku.	VI – XI 2024	109.270,00	Dotacja: Gmina Pastęk – 30.000,00 Środki własne – 79.270,00
	Ogółem		109.270,00	Dotacja: Gmina Pastęk – 30.000,00 Środki własne – 79.270,00

* jeżeli finansowanie danej pozycji następuje z kilku źródeł, należy wskazać kwoty finansowania z każdego źródła oddzielnie.4

VI. Terminy

Wnioskowany termin przekazania dotacji: **15.06.2024r.**

Termin rozpoczęcia prac: **01.06.2024r.**

Termin zakończenia prac: **30.11.2024r.**

VII. Informacja o środkach publicznych przyznanych z innych źródeł na te same prace lub roboty budowlane przy zabytku oraz informacja o wystąpieniu o takie środki złożonych do innych podmiotów:

Nie dotyczy

VIII. Wykaz prac lub robót budowlanych wykonywanych przy danym zabytku w okresie 3 lat poprzedzających dzień złożenia wniosku z podaniem łącznej wysokości nakładów, w tym wysokości i źródła otrzymanego dofinansowania ze środków publicznych:

Lp.	Rodzaj prac lub robót	Okres wykonania prac	Koszt wykonania prac lub robót	Źródło / źródła finansowania prac i robót *
1.	Nie wykonano			

IX. Dodatkowe informacje mogące mieć znaczenie przy ocenie wniosku:

.....
.....
.....
.....

X. Wykaz załączników wymaganych przy składaniu wniosku:

- 1) Decyzja o wpisie do rejestru zabytków obiektu, którego dotyczą prace lub roboty
- 2) Dokument potwierdzający tytuł do władania zabytkiem (wpis z rejestru gruntów lub aktualny odpis z księgi wieczystej)
- 3) dokumentacja fotograficzna obiektu
- 4) Decyzja właściwego organu ochrony zabytków zezwalająca na przeprowadzenie prac lub robót
- 5) Projekt i pozwolenie na budowę (zabytki nieruchome)
- 6) Program prac (zabytki ruchome)
- 7) Wykaz prac przy zabytku w ostatnich 3 latach (załączamy w przypadku zastosowania wykazu tabelarycznego - w miejsce wypeł. poz. VIII).

PARAFIA RZYMSKOKATOLICKA
św. Józefa
Pl. Św. Wojciecha 11 14-400 Pasłęk
tel./fax 055 248 2274
NIP 578-11-19-430 REGON 040056392

.....
(pieczęć wnioskodawcy)

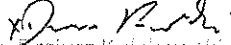
PROBOSZCZ PARAFI

x. Dariusz Kulakowski

.....
(podpis osoby upoważnionej do składania
oświadczeń woli w imieniu wnioskodawcy)

Pasłęk, dnia 27.09.2023r.

KULAKOWSKI
ADRESAT

bp JACEK JEZIEWSKI – BISKUP ELBLĄSKI

Elbląg, dnia 1 października 2018 roku.

№ 691 / 2018.

Szanowny Ksiądz Administrator
mgr lic. Dariusz KULAKOWSKI
Pl. św. Wojciecha, 11
14 – 400 PASŁĘK

Na podstawie kanonu 190 § 1 Kodeksu Prawa Kanonicznego, niniejszym **DEKRETEM** zwalniam Księdza z dniem 14 października 2018 roku z urzędu administratora parafialnego Parafii Rzymskokatolickiej pw. św. Józefa w Pasłęku.

Na podstawie kanonu 523 Kodeksu Prawa Kanonicznego, niniejszym **DEKRETEM** mianuję Księdza z dniem 15 października 2018 roku na urząd

PROBOSZCZA

Parafii Rzymskokatolickiej pw. św. Józefa w Pasłęku,

w Dekanacie Pasłek I, z prawami i obowiązkami wynikającymi z kanonów 528 – 533 Kodeksu Prawa Kanonicznego. Parafię należy objąć przez sporządzenie i podpisanie wyznania wiary, przysięgi wierności oraz protokołu wobec delegowanego kapłana z dniem 15 października 2018 roku.

Na gorliwą pracę duszpasterską niech Bóg darzy swoim błogosławieństwem.

ZA ZGODNOŚĆ
Z ORYGINAŁEM 2023-09-29



W. J. Bieg
Ks. dr Zdzisław Bieg
KANCLERZ KURII

PROBOSZCZ PARAFII
Dariusz Kulakowski
x. Dariusz Kulakowski
PARAFIA RZYMSKOKATOLICKA
św. Józefa
Pl. Św. Wojciecha 11 14-400 Pasłek
tel./fax 055 248 2274
NIP 578-11-19-430 REGON 04005C392

Adresy:

KURIA DIECEZJALNA: ul. Świętego Ducha 11, 82-300 Elbląg, Poland;

tel. (55) 232 77 14; fax.: (55) 232 54 09; e-mail: kuria@elblag.opw.pl

DOM: ul. Mostowa 17, 82-300 Elbląg, Poland;

tel. (55) 649 11 10; kom. 601 665 360; e-mail: jjeziewski@episkopat.pl



WOJEWODA
WARMIŃSKO-MAZURSKI

Olsztyn, 16 czerwca 2023 r.

SO-III.6142.39.2023.JP

ZAŚWIADCZENIE

Na podstawie art. 217 § 2 pkt 2 ustawy z dnia 14 czerwca 1960 r. Kodeks postępowania administracyjnego (tekst jedn. Dz. U. z 2023 r. poz.775), zaświadczam, że **Parafia Rzymskokatolicka pw. św. Józefa w Pasłęku**, posiada osobowość prawną.

Osobowość prawną wyżej wymienionej Parafii ustalono na podstawie dowodu, o którym mowa w art. 72 ust. 1 pkt 1 ustawy z dnia 17 maja 1989 r. o stosunku Państwa do Kościoła Katolickiego w Rzeczypospolitej Polskiej (tekst jedn. Dz. U. z 2019 r., poz. 1347 ze zm.).

Organem osoby prawnej **Parafii Rzymskokatolickiej pw. św. Józefa w Pasłęku**, zgodnie z art. 7 ust. 3 pkt 5 cytowanej ustawy jest ksiądz **Dariusz Kułakowski** – jako Proboszcz.



Z up. WOJEWODY
WARMIŃSKO-MAZURSKIEGO
Maria Rochowicz
Dyrektor Wydziału
Spraw Obywatelskich i Cudzoziemców

ZA ZGODNOŚĆ
Z ORYGINAŁEM 2023-09-29

PROBOSZCZ PARAFII

x. Dariusz Kułakowski
x. Dariusz Kułakowski

PARAFIA RZYMSKOKATOLICKA
św. Józefa
Pl. Św. Wojciecha 11 14-400 Pasłęk
tel./fax 055 248 2274
NIP 578-11-19-430 REGON 040056392

Na mocy ustawy z dnia 16 listopada 2006 roku o opłacie skarbowej (t. j. Dz. U. z 2021 r., poz. 1923) pobrano opłatę skarbową w wysokości 17,00 zł. Wpłaty dokonano na rachunek Urzędu Miasta Olsztyn nr 63 1020 3541 0000 5002 0290 3227 PKO Bank Polski S.A.

Kosztorys

prac konserwatorskich przy barokowym konfesjonale z kościoła pw. Św. Bartłomieja w Pasłęku

Kosztorys przygotowano korzystając z Zasad Wynagradzania Artystów Plastyków Konserwatorów – Restauratorów Dóbr Kultury, opublikowanych w Biuletynie Informacyjnym Konserwatorów Dzieł Sztuki, 2001r, nr 1 (http://www.iota-konserwacja.pl/zasady_wynagradzania.pdf). Pozycje i tabele zawarte w BIKDS określają wynagrodzenie za dzieło konserwatorskie wyrażone w procencie stawki podstawowej, za którą przyjęto wysokość przeciętnego wynagrodzenia miesięcznego w gospodarce narodowej w I kwartale 2023, które wyniosło 7.124,26 zł. Założono 1 stopień rewaloryzacji.

	Symbol	Widelki cennika BIKDS	Przyjęta wartość	Stawka [zł]	dm ²	Wartość netto [zł]	VAT [zł]	Wartość brutto [zł]
Drewno intarsjowane	8.A-7	0,94% - 4,92%	0,94%	67	468	31.356	7.211,88	38.567,88
Drewno z monochromią	8.A-1	0,41% - 3,12%	0,41%	29	468	13.572	3.121,56	16.693,56
Złocenia	8.A-2	0,81% - 4,48%	0,85%	60	324	19.440	4.471,2	23.911,2
Rekonstrukcje -drewno konstrukcyjne	17.C	0,20% - 1,59%	1,2%	85	206	17.510	4.027,3	21.537,3
Rekonstrukcje -drewno złożone	8.A-2	0,81% - 4,48%	4,48%	145	48	6.960	1.600,8	8.560,8
Razem 88.838							20.432,74	109.270,74

Koszt przeprowadzenia prac konserwatorskich barokowego konfesjonalu wyceniam na 109.270 zł brutto (88.838 zł netto). Kwota ta obejmuje wszystkie niezbędne czynności.

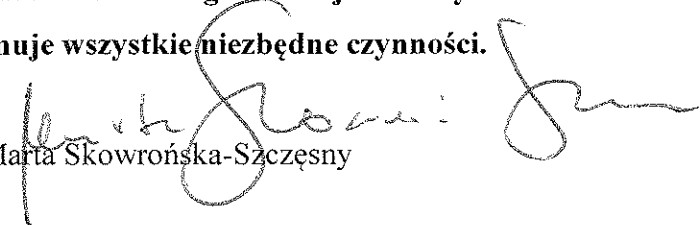
 Maria Skowrońska-Szczęsny

Dokumentacja zdjęciowa

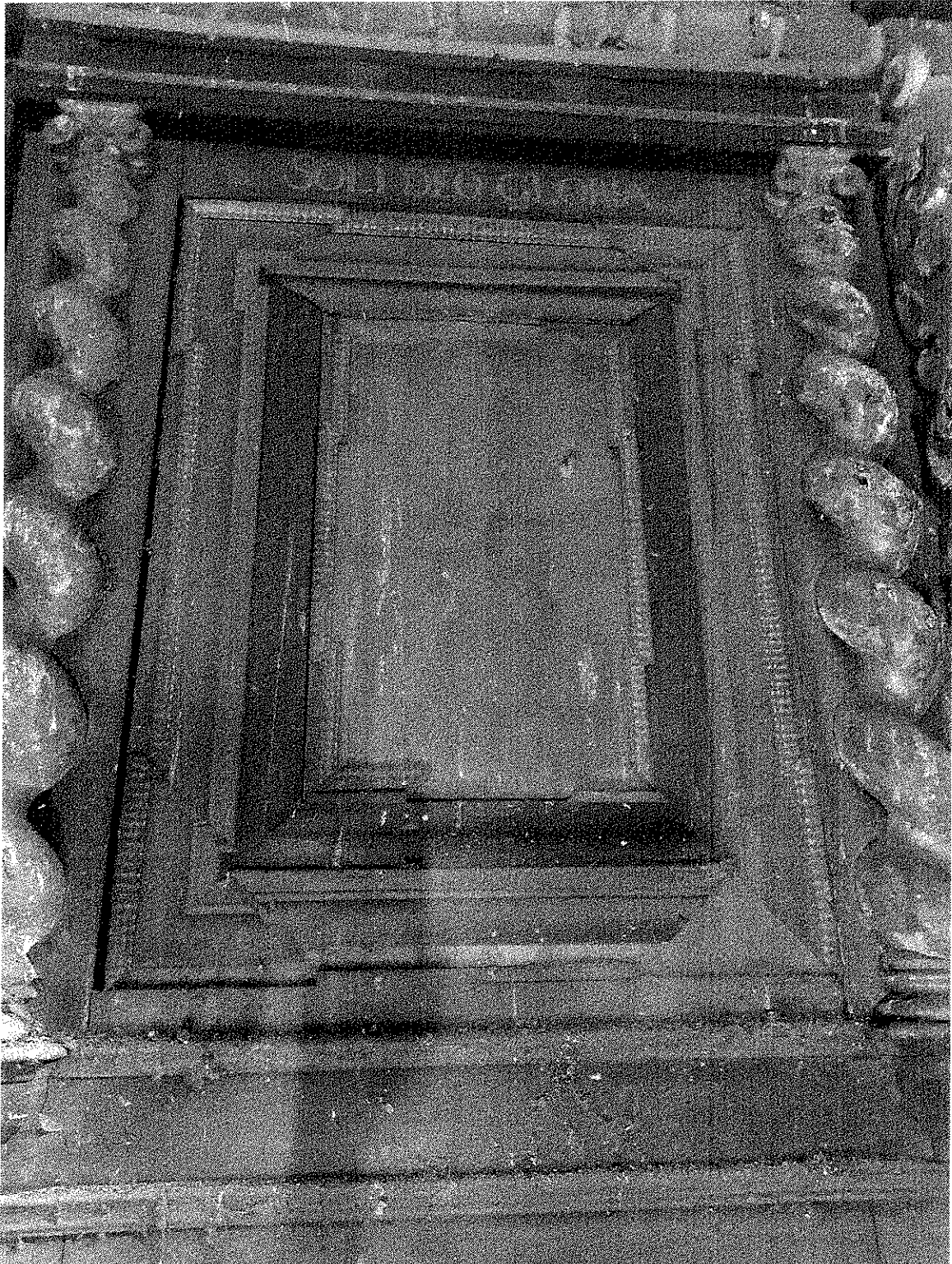

Konfesjonal-stan zachowania sierpień 2023 roku



Konfesjonal-stan zachowania sierpień 2023



**Jedna z kolumn konfesjonalu (sierpień 2023).
Widoczna gruba warstwa zabrudzeń organicznych.**





**Program prac konserwatorskich
przy barokowym konfesjonale
z kościoła pw. Św. Bartłomieja w Pasłęku**

Autor
Marta Skowrońska-Szczyński

Konfesjonał pochodzi z barokowego wyposażenia kościoła pw. Św. Bartłomieja w Pasłęku, zamówionego pod koniec XVII wieku przez wspólnotę protestancką. Zdjęcia A. Ulbricha, wykonane w latach 1905-1909¹ dokumentują ekspozycję mebla we wnętrzu prezbiterium kościoła, po prawej od ołtarza głównego. Po drugiej stronie ołtarza, lepiej widoczny na zdjęciu, widnieje konfesjonał autorstwa Izaaka Rigi z Królewca.

W 1946 pasłęcka świątynia trafiła pod opiekę parafii katolickiej. Najprawdopodobniej wtedy konfesjonał został zdemontowany i umieszczony na wieży kościoła, gdzie większość elementów znajduje się do dziś. Warunki przechowywania wpływają na bardzo zły stan zachowania obiektu, liczne zniszczenia, a także grube nawarstwienia zabrudzeń powierzchniowych, głównie pochodzenia organicznego.

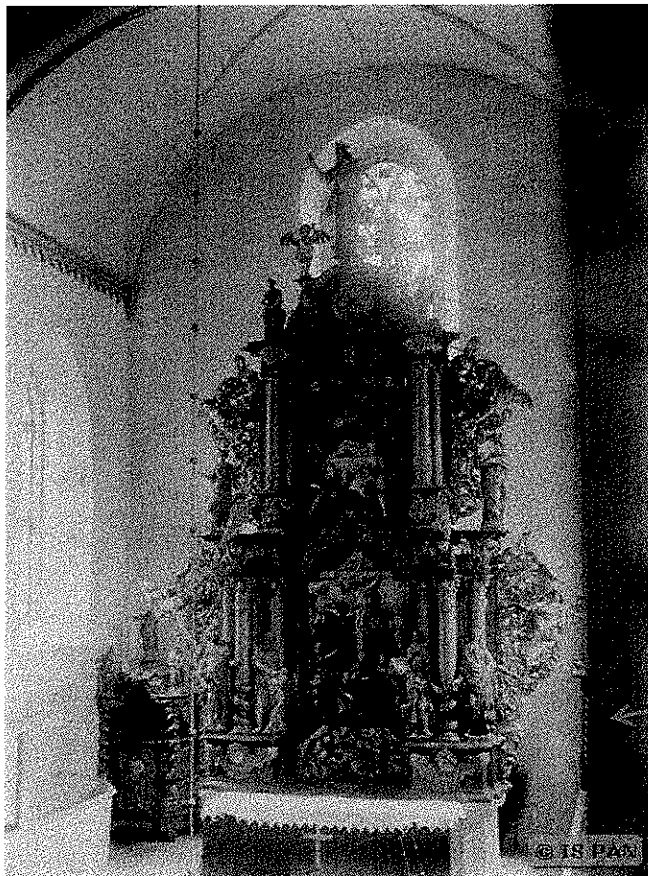

W latach 2012-2015 drzwiczki i baldachim konfesjonału zostały poddane konserwacji w Zakładzie Konserwacji Malarstwa i Rzeźby Polichromowanej IZiK UMK². Po przeprowadzeniu pełnego zakresu prac konserwatorskich i badawczych elementy te wróciły do parafii.

¹ Zdjęcie w archiwum Instytutu Sztuki PAN.

² Prace przeprowadziła dyplomantka Alicja Mogielska, pod kierunkiem prof. dr Bogumiły Rouba i dr Joanny M. Arszyńskiej.

Program prac konserwatorskich
(opracowane na podstawie programu dotychczas przeprowadzonych prac
w Zakładzie Konserwacji UMK)

1. Wykonanie dokumentacji fotograficznej oraz opisowej zachowanych elementów.
2. Transport elementów do pracowni w Toruniu.
3. Inwentaryzacja wszystkich zachowanych elementów konstrukcyjnych i dekoracyjnych.
4. Oczyszczenie obiektu z zabrudzeń powierzchniowych.
5. Konsolidacja warstw zaprawy i złoceń na zachowanych niekonserwowanych elementach (Medium for Consolidation Lascaux).
6. Dezynsekcja drewnianych elementów konfesjonau (preparaty typu Per-Xil lub Altax).
7. Stabilizacja elementów niekonserwowanych: prostowanie i nawilżenie.
8. Odtworzenie brakujących elementów konstrukcji (m. in. siedzisko, podest, kolumna).
9. Uzupełnienie ubytków elementów dekoracyjnych: listew i intarsji.
10. Reintegracja kolorystyczna drewna i ujednoczenie wyglądu wszystkich elementów konfesjonau.
11. Uzupełnienie warstwy złoceń na listwach (złoto płatkowe i złoto w proszku).
12. Założenie warstwy ochronnej oraz bariery wilgotnościowej (woskowanie).
13. Montaż elementów konfesjonau w miejscu historycznej ekspozycji konfesjonau (prezbiterium kościoła pw. Św. Bartłomieja w Pasłęku).
14. Opracowanie dokumentacji końcowej.

Cel oraz założenia konserwacji i restauracji

Celem prac ma być uratowanie barokowego konfesjonau, jednego z nielicznych zachowanych na terenie dawnych Prus oraz ponowna jego ekspozycja w historyczny miejscu przeznaczenia.

Wymiary elementów konfesjonalu

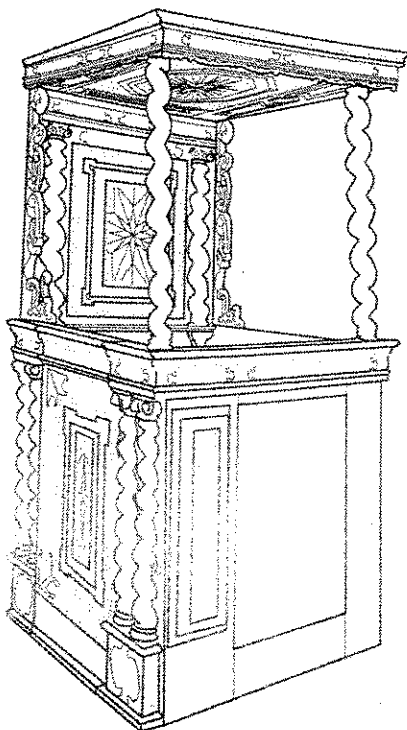

Rekonstrukcja rysunkowa, opublikowana w dokumentacji konserwatorskiej mgr Alicji Mogielskiej, s. 88

Elementy do konserwacji:

- 4 półkolumny (drewno złożone 4 x 12 x 2 dm, 96 dm²);
- 3 kolumny (drewno złożone 3 x 12 x 4 dm, 144 dm²);
- zaplecek intarsjowany (drewno intarsjowane 12,5 x 12,5, ok. 156 dm², drewno z monochromią ok. 156 dm²);
- balustrada intarsjowana (25 x 12,5, ok. 312,5 dm², drewno z monochromią ok. 312,5 dm²);
- ornamenty złożone (2 x 14 x 3, 84 dm²).

Elementy do rekonstrukcji:

- kolumna (drewno złożone 12 x 4 dm, 48 dm²);
- podest (drewno polichromowane 12,5 x 12,5, ok. 156 dm²);
- siedzisko (drewno polichromowane, 12,5 x 4 dm, 50 dm²).

Elementy po konserwacji w latach 2012-2015:

- drzwiczki;
- baldachim.

A handwritten signature in black ink, located in the bottom right corner of the page. The signature is cursive and appears to be the name of the author or reviewer.

Konfesonat-stan zachowania sierpich 2023 roku



Dokumentacja zdjęciowa



Konfesjonal-stan zachowania sierpień 2023



**Jedna z kolumn konfesjonalu (sierpień 2023).
Widoczna gruba warstwa zabrudzeń organicznych.**



Objekt ten został wpisany do rejestru zabytków Wojewódzkiej Rady Narodowej pod Nr 8/40

Decyzja niniejsza na podstawie art. 5 ust. 2 wymienionego rozporządzenia o opiece nad zabytkami i art. 57, ust. 5 lit. a rozporządzenia z dnia 22. III. 1928 r. o postępowaniu administracyjnym (Dz. U. R. P. Nr 56, poz. 540) ulega natychmiastowemu wykonaniu.

Od decyzji tej przysługuje odwołanie do Ministerstwa Kultury i Sztuki. Odwołanie wnosi się za pośrednictwem Prezydium Wojewódzkiej Rady Narodowej w ciągu 14 dni po dniu doręczenia decyzji.

PREZYDIUM
WOJEWÓDZKIEJ RADY NARODOWEJ
w Częstochowie
WYDZIAŁ KULTURY
Wojewódzki Konserwator Zabytków

WOJEWÓDZKI KONSERWATOR ZABYTKÓW



**OŚRODEK DOKUMENTACJI
ZABYTKÓW W WARSZAWIE
KARTA EWIDENCYJNA ZABYTKÓW
ARCHITEKTURY I BUDOWNICTWA**

A B C D E F G H I J K L K M N O P R S T U V W X Y Z

1. Obiekt

KOŚCIÓŁ PARAFIALNY P.W. ŚW. BARTŁOMIEJA

2. Czas powstania
1310-1350,
1746-1751,
1860-1872, 1925r.

3. Miejscowość

PASŁEK

W X Y Z

Nr

218

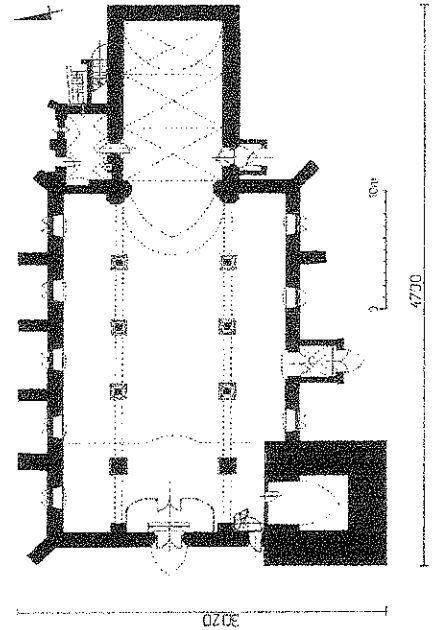
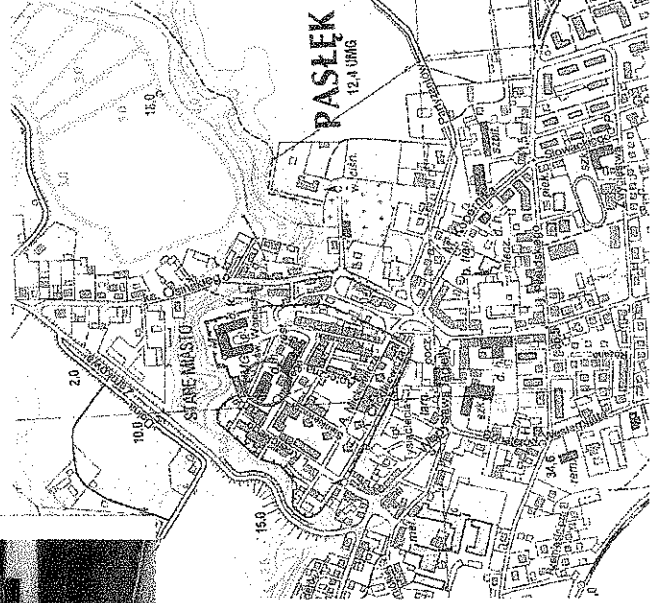
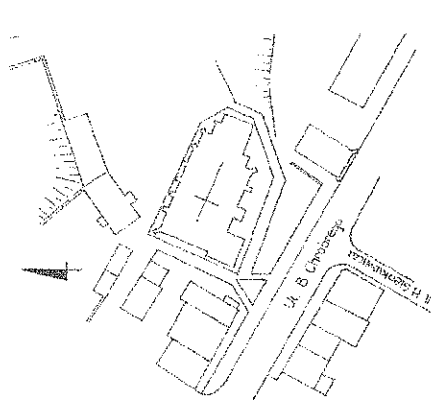
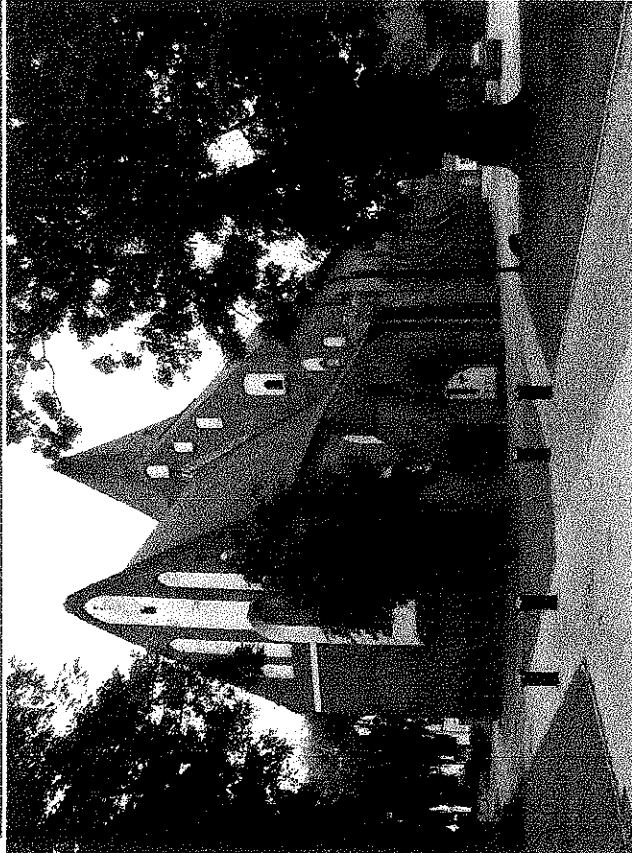

4. Adres

Pasłek
Pl. Św. Wojciecha 11

nr hipoteczny

5. Przynależność administracyjna

województwo: warmińsko-mazurskie

powiat: Elbląg

gmina: Pasłek

6. Poprzednie nazwy miejscowości
Preußische Holland; Preussisch Holland

7. Przynależność administracyjna
przed 01.01.1999

województwo: elbląskie

8. Właściciel i jego adres

Parafia Rzymsko-Katolicka

p.w. Św. Józefa

Pl. Św. Wojciecha 11, 14-400 Pasłek

9. Użytkownik i jego adres

Parafia Rzymsko-Katolicka

p.w. Św. Józefa

Pl. Św. Wojciecha 11, 14-400 Pasłek

10. Rejestr zabytków

A-172 z dn. 10.10.1956 r.

A-177 z dn. 10.10.1956 r.







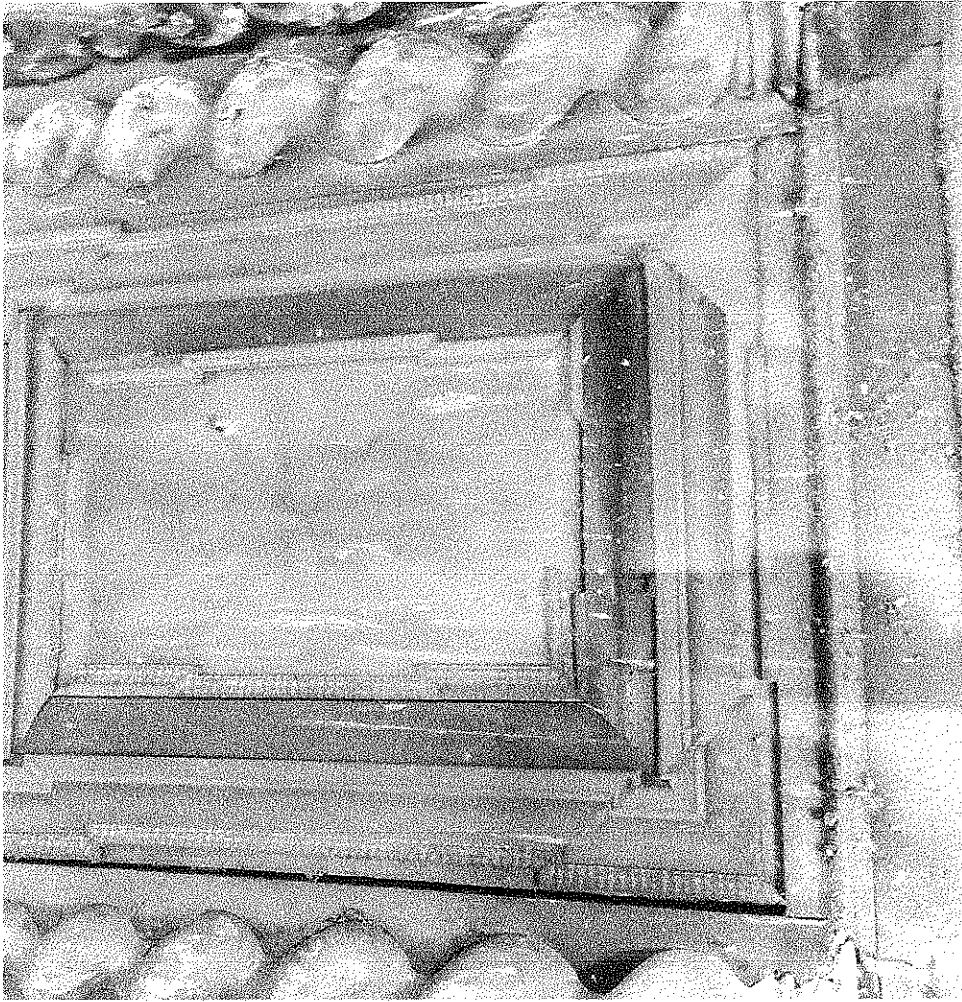

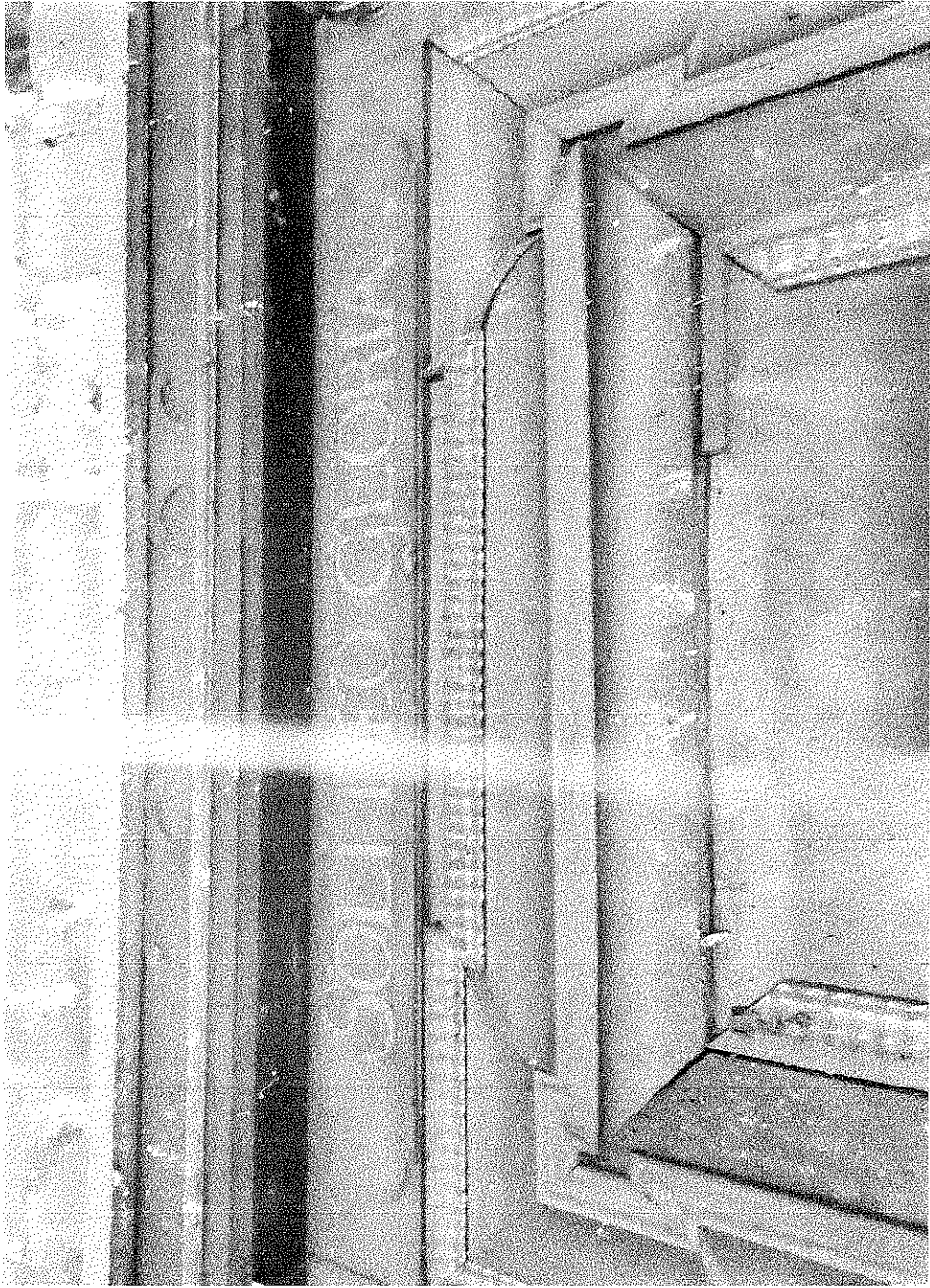



TREŚĆ KSIĘGI WIECZYTEJ NR **EL1E/00024825/6**, STAN Z DNIA 2023-09-29
12:13

prowadzonej przez SĄD REJONOWY W ELBLĄGU, VI WYDZIAŁ KSIĄG WIECZYSTYCH - EL1E

NIERUCHOMOŚĆ GRUNTOWA

Dział I-O **Dział I-Sp** **Dział II** **Dział III** **Dział IV**

DZIAŁ I-O - OZNACZENIE NIERUCHOMOŚCI

Numer bieżący nieruchomości		4	Nr podstawy wpisu	13
Działki ewidencyjne				
Lp. 1.	---			Nr podstawy wpisu
Numer działki		140	1, 4, 5	
Identyfikator działki		280407 4.0007.AR 3.140		
Obręb ewidencyjny (numer)		0007		
Położenie (numer porządkowy / województwo, powiat, gmina, miejscowość)		Lp. 1. 1	WARMIŃSKO-MAZURSKIE, ELBLĄSKI, PASŁĘK, PASŁĘK	
Sposób korzystania		B - TERENY MIESZKANIOWE		
Lp. 2.	---			Nr podstawy wpisu
Numer działki		128/2	1, 4, 5	
Identyfikator działki		280407 4.0007.AR 3.128/2		
Obręb ewidencyjny (numer)		0007		
Położenie (numer porządkowy / województwo, powiat, gmina, miejscowość)		Lp. 1. 1	WARMIŃSKO-MAZURSKIE, ELBLĄSKI, PASŁĘK, PASŁĘK	
Ulica		PL. ŚW. WOJCIECHA 11		
Sposób korzystania		BI - INNE TERENY ZABUDOWANE		
Lp. 3.	---			Nr podstawy wpisu
Numer działki		128/3	1, 4, 5, 6, 7, 9	
Obręb ewidencyjny (numer)		0007		
Położenie (numer porządkowy / województwo, powiat, gmina, miejscowość)		Lp. 1. 1	WARMIŃSKO-MAZURSKIE, ELBLĄSKI, PASŁĘK, PASŁĘK	
Ulica		PL. ŚW. WOJCIECHA		
Sposób korzystania		BP - ZURBANIZOWANE TERENY NIEZABUDOWANE		
Lp. 4.	---			Nr podstawy wpisu
Numer działki		132/1	1, 4, 5, 10	
Identyfikator działki		280407 4.0007.132/1		
Obręb ewidencyjny (numer)		0007		

Położenie (numer porządkowy / województwo, powiat, gmina, miejscowość)	Lp. 1. 1	WARMIŃSKO-MAZURSKIE, ELBLĄSKI, PASŁĘK, PASŁĘK
Ulica		BOLESŁAWA CHROBREGO
Sposób korzystania		BI - INNE TERENY ZABUDOWANE
Przyłączenie (numer księgi wieczystej, z której odłączono działkę, obszar)		EL1E / 00074639 / 0, 0,0053 HA

Obszar całej nieruchomości	0,6178 HA	Nr podstawy wpisu 13
----------------------------	------------------	-------------------------

Komentarz do migracji

Ostatni numer aktualnego lub wykreślonego wpisu w danym dziale w dotychczasowej księdze wieczystej	2	Nr podstawy wpisu ---
--	---	--------------------------

DOKUMENTY BĘDĄCE PODSTAWĄ WPISU / DANE O WNIOSKU

Nr podstawy wpisu	
1	OPIS I PLAN NR 3 (podstawa oznaczenia) DZ. KW./00000001/74/, 1973-01-03 00:00:00, 1974-01-03 00:00:00, NIE (rodzaj i numer dziennika, chwila wpływu, chwila wpisu, czy z urzędu)
4	WYKAZ ZMIAN GRUNTOWYCH , STAROSTA POWIATU ELBLĄSKIEGO, ELBLĄG; 22-23 (podstawa oznaczenia, nazwa organu, siedziba organu; położenie dokumentu - numer karty akt) DZ. KW./EL1E/00006885/07/001, 2007-06-29 12:17:51, 2007-08-24-10.58.27.601541, TAK, 18-20 (rodzaj i numer dziennika, chwila wpływu, chwila wpisu, czy z urzędu, położenie wniosku - numer karty akt)
5	WYPIS Z REJESTRU GRUNTÓW WRAZ Z WYRYSEM Z MAPY EWIDENCYJNEJ , 2007-03-06, STAROSTA POWIATU ELBLĄSKIEGO, ELBLĄG; 24 (podstawa oznaczenia, data sporządzenia, nazwa organu, siedziba organu; położenie dokumentu - numer karty akt) DZ. KW./EL1E/00006885/07/001, 2007-06-29 12:17:51, 2007-08-24-10.58.27.601541, TAK, 18-20 (rodzaj i numer dziennika, chwila wpływu, chwila wpisu, czy z urzędu, położenie wniosku - numer karty akt)
6	WYKAZ ZMIAN DANYCH EWIDENCYJNYCH DOTYCZĄCYCH DZIAŁKI , 2006-12-15, STAROSTA POWIATU ELBLĄSKIEGO, ELBLĄG; 25 (podstawa oznaczenia, data sporządzenia, nazwa organu, siedziba organu; położenie dokumentu - numer karty akt) DZ. KW./EL1E/00006886/07/001, 2007-06-29 12:17:51, 2007-08-27-14.37.20.443835, NIE, 18-20 (rodzaj i numer dziennika, chwila wpływu, chwila wpisu, czy z urzędu, położenie wniosku - numer karty akt)
7	WYPIS Z REJESTRU GRUNTÓW WRAZ Z WYRYSEM Z MAPY EWIDENCYJNEJ , 2006-12-15, STAROSTA POWIATU ELBLĄSKIEGO, ELBLĄG; 26 (podstawa oznaczenia, data sporządzenia, nazwa organu, siedziba organu; położenie dokumentu - numer karty akt)

DZ. KW./EL1E/00006886/07/001, 2007-06-29 12:17:51,
2007-08-27-14.37.20.443835, NIE, 18-20
(rodzaj i numer dziennika, chwila wpływu, chwila wpisu, czy z urzędu, położenie wniosku - numer karty akt)

- 9 **DECYZJA ZATWIERDZAJĄCA PROJEKT PODZIAŁU**, 2006-11-23, STAROSTA POWIATU ELBLĄSKIEGO, ELBLĄG; 28
(podstawa oznaczenia, data sporządzenia, nazwa organu, siedziba organu; położenie dokumentu - numer karty akt)
DZ. KW./EL1E/00006886/07/001, 2007-06-29 12:17:51,
2007-08-27-14.37.20.443835, NIE, 18-20
(rodzaj i numer dziennika, chwila wpływu, chwila wpisu, czy z urzędu, położenie wniosku - numer karty akt)
- 10 **WYPIS Z REJESTRU GRUNTÓW WRAZ Z WYRYSEM Z MAPY EWIDENCYJNEJ**, 2006-08-30, STAROSTA POWIATU ELBLĄSKIEGO, ELBLĄG; 29
(podstawa oznaczenia, data sporządzenia, nazwa organu, siedziba organu; położenie dokumentu - numer karty akt)
DZ. KW./EL1E/00006891/07/001, 2007-06-29 12:17:51,
2007-08-29-13.41.26.684094, NIE, 18-20
(rodzaj i numer dziennika, chwila wpływu, chwila wpisu, czy z urzędu, położenie wniosku - numer karty akt)
- 13 **WYPIS Z REJESTRU GRUNTÓW WRAZ Z WYRYSEM Z MAPY EWIDENCYJNEJ**, 2006-12-15, STAROSTA POWIATU ELBLĄSKIEGO, ELBLĄG; 30
(podstawa oznaczenia, data sporządzenia, nazwa organu, siedziba organu; położenie dokumentu - numer karty akt)
DZ. KW./EL1E/00006894/07/001, 2007-06-29 12:17:51,
2007-08-30-13.12.01.940578, NIE, 18-20
(rodzaj i numer dziennika, chwila wpływu, chwila wpisu, czy z urzędu, położenie wniosku - numer karty akt)

Powrót

TREŚĆ KSIĘGI WIECZYSTEJ NR **EL1E/00024825/6**, STAN Z DNIA 2023-09-29
12:13

prowadzonej przez SĄD REJONOWY W ELBLĄGU, VI WYDZIAŁ KSIĄG WIECZYSTYCH - EL1E

NIERUCHOMOŚĆ GRUNTOWA

Dział I-O **Dział I-Sp** **Dział II** **Dział III** **Dział IV**

DZIAŁ I-SP - SPIS PRAW ZWIĄZANYCH Z WŁASNOŚCIĄ

BRAK WPISÓW

Powrót

TREŚĆ KSIĘGI WIECZYSTEJ NR **EL1E/00024825/6**, STAN Z DNIA 2023-09-29
12:16

prowadzonej przez SĄD REJONOWY W ELBLĄGU, VI WYDZIAŁ KSIĄG WIECZYSTYCH - EL1E

NIERUCHOMOŚĆ GRUNTOWA

Dział I-O **Dział I-Sp** **Dział II** **Dział III** **Dział IV**

DZIAŁ II - WŁASNOŚĆ

Właściciele

Lp. 1.	---			Nr podstawy wpisu
Lista wskazań udziałów w prawie (numer udziału w prawie/ wielkość udziału/rodzaj wspólności)	Lp. 1.	1	1 / 1	2, 11, 12
Inna osoba prawna lub jednostka organizacyjna niebędąca osobą prawną (Nazwa)	PARAFIA RZYMSKO-KATOLICKA W PASŁĘKU			

DOKUMENTY BĘDĄCE PODSTAWĄ WPISU / DANE O WNIOSKU

Nr podstawy wpisu	
2	DECYZJA , NR 2, 1972-06-19 (przedmiot decyzji, numer decyzji, data wydania decyzji) DZ. KW./00000219/73/, 1973-02-10 00:00:00, 1973-02-10 00:00:00, NIE (rodzaj i numer dziennika, chwila wpływu, chwila wpisu, czy z urzędu)
11	UMOWA ZMIANY , 3167/2007, 2007-06-19, BOGDAN KUBASZEK, PASŁĘK; 18-20 (tytuł aktu, numer rep A, data sporządzenia, notariusz - imię/imiona i nazwisko/nazwiska, siedziba; położenie dokumentu - numer karty akt) DZ. KW./EL1E/00006891/07/001, 2007-06-29 12:17:51, 2007-08-29-13.41.26.684094, NIE, 18-20 (rodzaj i numer dziennika, chwila wpływu, chwila wpisu, czy z urzędu, położenie wniosku - numer karty akt)
12	DECYZJA , NR 2, 1972-06-19 (przedmiot decyzji, numer decyzji, data wydania decyzji) DZ. KW./EL1E/00006891/07/001, 2007-06-29 12:17:51, 2007-08-29-13.41.26.684094, NIE, 18-20 (rodzaj i numer dziennika, chwila wpływu, chwila wpisu, czy z urzędu, położenie wniosku - numer karty akt)

Powrót

TREŚĆ KSIĘGI WIECZYSTEJ NR **EL1E/00024825/6**, STAN Z DNIA 2023-09-29
12:14

prowadzonej przez SĄD REJONOWY W ELBLĄGU, VI WYDZIAŁ KSIĄG WIECZYSTYCH - EL1E

NIERUCHOMOŚĆ GRUNTOWA

Dział I-O | **Dział I-Sp** | **Dział II** | **Dział III** | **Dział IV**

DZIAŁ III - PRAWA, ROSZCZENIA I OGRANICZENIA

BRAK WPISÓW

Powrót

TREŚĆ KSIĘGI WIECZYSTEJ NR **EL1E/00024825/6**, STAN Z DNIA 2023-09-29
12:14

prowadzonej przez SĄD REJONOWY W ELBLĄGU, VI WYDZIAŁ KSIĄG WIECZYSTYCH - EL1E

NIERUCHOMOŚĆ GRUNTOWA

Dział I-O	Dział I-Sp	Dział II	Dział III	Dział IV
------------------	-------------------	-----------------	------------------	-----------------

DZIAŁ IV - HIPOTEKA

BRAK WPISÓW

Powrót

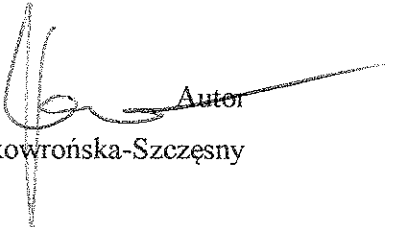

**Oferta na wykonanie prac konserwatorskich
przy barokowym konfesjonale
z kościoła pw. Św. Bartłomieja w Pasłęku**

Autor
Marta Skowrońska-Szczyński

Konfesjonał pochodzi z barokowego wyposażenia kościoła pw. Św. Bartłomieja w Pasłęku, zamówionego pod koniec XVII wieku przez wspólnotę protestancką. Zdjęcia A. Ulbricha, wykonane w latach 1905-1909¹ dokumentują ekspozycję mebla we wnętrzu prezbiterium kościoła, po prawej od ołtarza głównego. Po drugiej stronie ołtarza, lepiej widoczny na zdjęciu, widnieje konfesjonał autorstwa Izaaka Rigi z Królewca.

W 1946 pasłęcka świątynia trafiła pod opiekę parafii katolickiej. Najprawdopodobniej wtedy konfesjonał został zdemontowany i umieszczony na wieży kościoła, gdzie większość elementów znajduje się do dziś. Warunki przechowywania wpływają na bardzo zły stan zachowania obiektu, liczne zniszczenia, a także grube nawarstwienia zabrudzeń powierzchniowych, głównie pochodzenia organicznego.

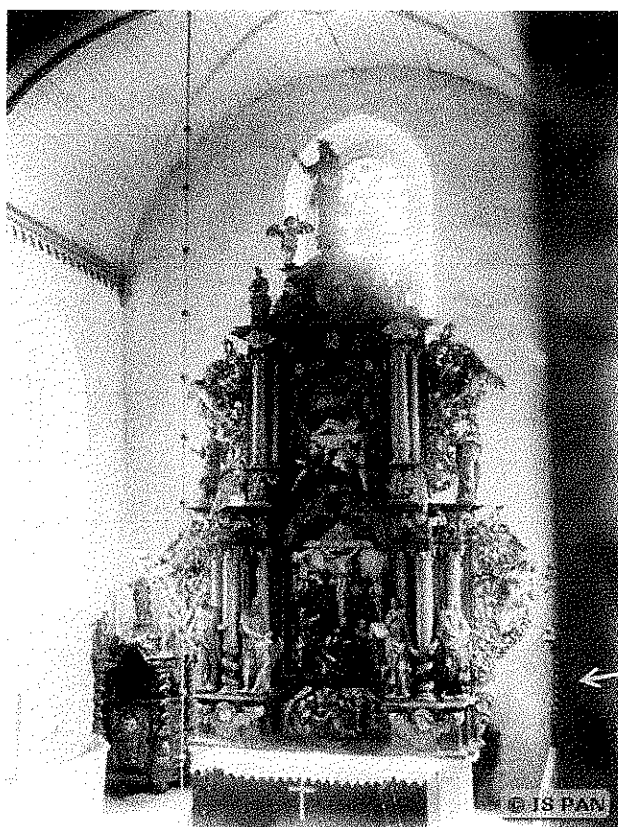

W latach 2012-2015 drzwiczki i baldachim konfesjonału zostały poddane konserwacji w Zakładzie Konserwacji Malarstwa i Rzeźby Polichromowanej IZiK UMK². Po przeprowadzeniu pełnego zakresu prac konserwatorskich i badawczych elementy te wróciły do parafii.

¹ Zdjęcie w archiwum Instytutu Sztuki PAN.

² Prace przeprowadziła dyplomantka Alicja Mogielska, pod kierunkiem prof. dr Bogumiły Rouba i dr Joanny M. Arszyńskiej.

Program prac konserwatorskich
(opracowane na podstawie programu dotychczas przeprowadzonych prac
w Zakładzie Konserwacji UMK)

1. Wykonanie dokumentacji fotograficznej oraz opisowej zachowanych elementów.
2. Transport elementów do pracowni w Toruniu.
3. Inwentaryzacja wszystkich zachowanych elementów konstrukcyjnych i dekoracyjnych.
4. Oczyszczenie obiektu z zabrudzeń powierzchniowych.
5. Konsolidacja warstw zaprawy i złoceń na zachowanych niekonserwowanych elementach (Medium for Consolidation Lascaux).
6. Dezynsekcja drewnianych elementów konfesjonau (preparaty typu Per-Xil lub Altax).
7. Stabilizacja elementów niekonserwowanych: prostowanie i nawilżenie.
8. Odtworzenie brakujących elementów konstrukcji (m. in. siedzisko, podest, kolumna).
9. Uzupelnienie ubytków elementów dekoracyjnych: listew i intarsji.
10. Reintegracja kolorystyczna drewna i ujednoczenie wyglądu wszystkich elementów konfesjonau.
11. Uzupelnienie warstwy złoceń na listwach (złoto płatkowe i złoto w proszku).
12. Założenie warstwy ochronnej oraz bariery wilgotnościowej (woskowanie).
13. Montaż elementów konfesjonau w miejscu historycznej ekspozycji konfesjonau (prezbiterium kościoła pw. Św. Bartłomieja w Pasłęku).
14. Opracowanie dokumentacji końcowej.

Cel oraz założenia konserwacji i restauracji

Celem prac ma być uratowanie barokowego konfesjonau, jednego z nielicznych zachowanych na terenie dawnych Prus oraz ponowna jego ekspozycja w historyczny miejscu przeznaczenia.

Wymiary elementów konfesjonalu

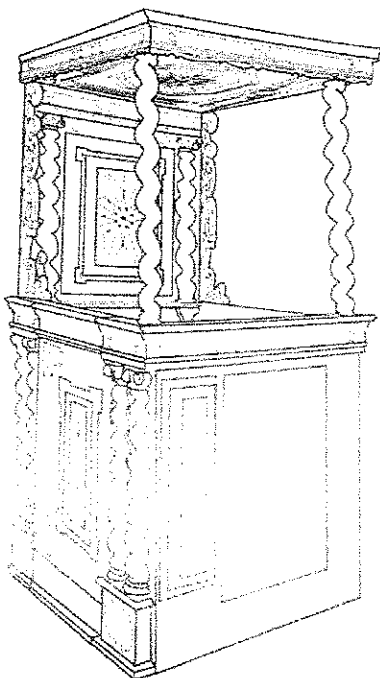

Rekonstrukcja rysunkowa, opublikowana w dokumentacji konserwatorskiej mgr Alicji Mogielskiej, s. 88

Elementy do konserwacji:

- 4 półkolumny (drewno złożone $4 \times 12 \times 2$ dm, 96 dm^2);
- 3 kolumny (drewno złożone $3 \times 12 \times 4$ dm, 144 dm^2);
- zaplecek intarsjowany (drewno intarsjowane $12,5 \times 12,5$, ok. 156 dm^2 , drewno z monochromią ok. 156 dm^2);
- balustrada intarsjowana ($25 \times 12,5$, ok. $312,5 \text{ dm}^2$, drewno z monochromią ok. $312,5 \text{ dm}^2$);
- ornamenty złożone ($2 \times 14 \times 3$, 84 dm^2).

Elementy do rekonstrukcji:

- kolumna (drewno złożone 12×4 dm, 48 dm^2);
- podest (drewno polichromowane $12,5 \times 12,5$, ok. 156 dm^2);
- siedzisko (drewno polichromowane, $12,5 \times 4$ dm, 50 dm^2).

Elementy po konserwacji w latach 2012-2015:

- drzwiczki;
- baldachim.

Kosztorys

Kosztorys przygotowano korzystając z Zasad Wynagradzania Artystów Plastyków Konserwatorów – Restauratorów Dóbr Kultury, opublikowanych w Biuletynie Informacyjnym Konserwatorów Dzieł Sztuki, 2001r, nr 1 (http://www.iota-konserwacja.pl/zasady_wynagradzania.pdf). Pozycje i tabele zawarte w BIKDS określają wynagrodzenie za dzieło konserwatorskie wyrażone w procencie stawki podstawowej, za którą przyjęto wysokość przeciętnego wynagrodzenia miesięcznego w gospodarce narodowej w I kwartale 2023, które wyniosło 7.124,26 zł. Założono 1 stopień rewaloryzacji.

	Symbol	Widelki cennika BIKDS	Przyjęta wartość	Stawka [zł]	dm ²	Wartość netto [zł]	VAT [zł]	Wartość brutto [zł]
Drewno intarsjowane	8.A-7	0,94 % - 4,92 %	0,94%	67	468	31.356	7.211,88	38.567,88
Drewno z monochromią	8. A-1	0,41%- 3,12%	0,41%	29	468	13.572	3.121,56	16.693,56
Złocenia	8.A-2	0,81%- 4,48%	0,85%	60	324	19.440	4.471,2	23.911,2
Rekonstrukcje drewno konstrukcyjne	17.C	0,20%- 1,59%	1,2%	85	206	17.510	4.027,3	21.537,3
Rekonstrukcje drewno złożone	8. A-2	0,81%- 4,48%	4,48%	145	48	6.960	1.600,8	8.560,8
Razem 88.838							20.432,74	109.270,74

Koszt przeprowadzenia prac konserwatorskich barokowego konfesjonau wyceniam na 109.270 zł brutto (88.838 zł netto). Kwota ta obejmuje wszystkie niezbędne czynności.

Marta Skowrońska-Szcęsny

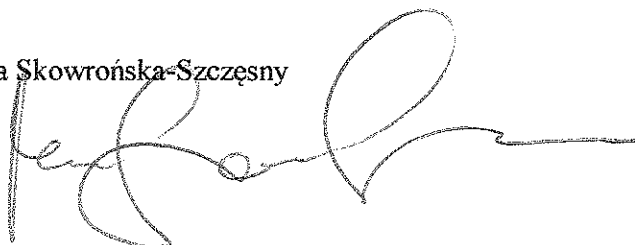

Dokumentacja zdjęciowa

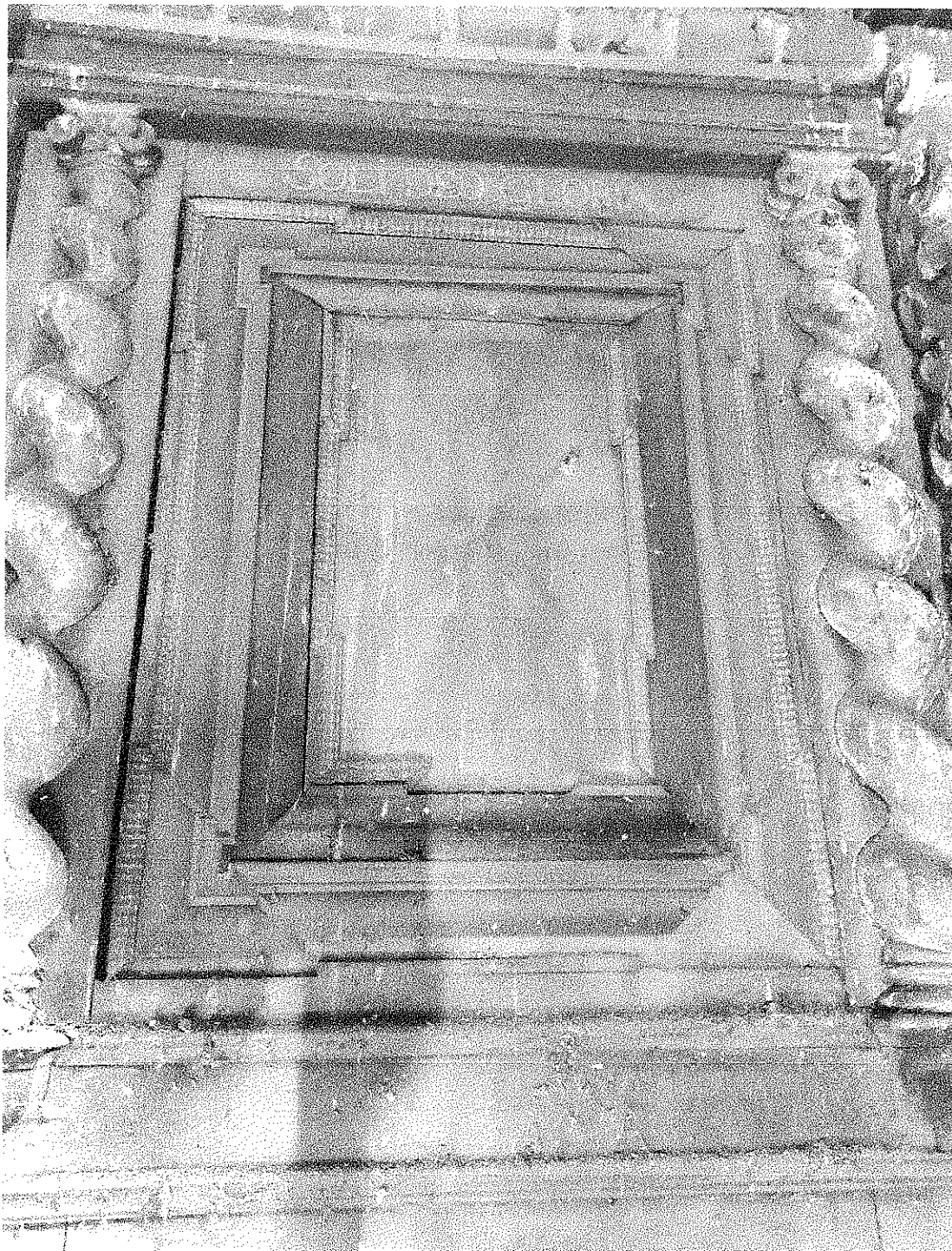

Konfesjonal-stan zachowania sierpień 2023 roku



Konfesjonał-stan zachowania sierpień 2023



**Jedna z kolumn konfesjonu (sierpień 2023).
Widoczna gruba warstwa zabrudzeń organicznych.**

